

# Nuova realtà

NOTIZIARIO - Anno XX - Numero 2 - giugno 2014

Associazione Bancari Cassa di Risparmio di Puglia - UBI < Banca Carime - Aderente alla FAP Credito  
Piazza Umberto I n.58 - 70121 BARI - Tel. Fax 080.521.77.29  
assobancrp@alice.it - www.assobancrp.it

**ASSEMBLEA 2014**

**I NUOVI ORGANI  
SOCIALI**

**SUD tra ORGOGLIO  
e PREGIUDIZIO**

**L'ISPEZIONE DELLA  
BCE**

**LE MARIONETTE DI  
CANOSA**

**L'EMORRAGIA  
SUBARACNOIDEA**

**INCONTRO CON  
PAPA FRANCESCO**





In alto: la folta platea dei soci intervenuti.

Nella foto in basso: da sinistra Piergiorgio Perlini, Andrea Dolce, Francesco Di Benedetto, Franco Masi.

**L**a masseria Cariello Nuovo di Casamassima anche quest'anno ha ospitato il nostro incontro di primavera nella sua imponente ed elegante struttura collocata in un panorama ricco di vegetazioni classicamente pugliesi.

Come ormai di piacevole abitudine, l'incontro si è sviluppato in quattro parti: l'Assemblea dei soci, la successiva conferenza del prestigioso giornalista e saggista Lino Patruno sul tema "SUD, tra orgoglio e pregiudizio", la contemporanea conferenza per le signore consorti, nel salone attiguo, tenuta dalla Dott.ssa Laura Dell'Erba con oggetto "Cibo, salute e mediterraneità" ed, in conclusione, il festoso e coinvolgente pranzo sociale.

L'incontro è iniziato con i miei calorosi saluti e ringraziamenti ai graditi ospiti ed a tutti i soci intervenuti, per l'elevato numero di presenze che ha testimoniato la vivacità dell'Associazione e gratificato l'operato di ogni singolo componente degli Organi Sociali.

Ho, quindi, riportato e ricambiato i saluti del Presidente di UBI Banca Carime Prof. Avv. **Andrea Pisani Massamormile**, del Direttore Generale Dott. **Raffaele Avanti**, del Presidente della Fondazione Cassa di Risparmio di Puglia Prof. Ing. **Antonio Castorani** e del Direttore Generale Dott.ssa **Ada Pizzi**.

Graditi e salutati ospiti sono stati il Presidente della FAP Credito e dell'Associazione pensionati Intesa-Cariplo (Avv. **Francesco Catenaccio**), il Presidente e il Segre-



tario dell'omologa Associazione della Banca di Roma (Dott. **Fulvio Matera** e Dott. **Alessandro Catenacci**), il Presidente dell'ANLA Puglia (Ing. **Vittorio Fiore**), gli amici **Antonio Arcaro** e **Domenico Micieli**, rispettivamente Presidente e Segretario dell'omologa Associazione di Calabria.

Presidente dell'Assemblea è stato nominato il socio **Francesco Di Benedetto**, Direttore dell'Agenzia Centrale di Bari.

Contemporaneamente allo svolgimento dei lavori assembleari, nel salone attiguo sono state avviate le votazioni per il rinnovo delle cariche sociali.

A vantaggio soprattutto dei soci che non hanno potuto partecipare personalmente, reputo utile riportare **uno stralcio del testo del mio intervento**.

\*\*\*\*\*

Con il 2013 si è concluso il terzo mandato dell'attuale compagine degli Organi Sociali.

Sento il dovere di ringraziare tutti i componenti della squadra per la dedizione e, spesso, per il sacrificio con cui hanno svolto i propri compiti.

E' al pari doveroso, anche a nome di tutti i membri del Consiglio, ringraziare voi per la fiducia accordataci e più volte confermata, fiducia che ci ha consentito di raggiungere una consistente serie di obiettivi.

Ricorrendo quest'anno il 20° compleanno del nostro Notiziario, circostanza significativa per la nostra Associazione, e nel clima di conclusione del terzo mandato consecutivo di gran parte dei partecipanti dell'attuale équipe direttiva (parliamo, cioè, di una fetta di tempo considerevole della vita della nostra Associazione), reputo opportuno fare una mini rassegna, sia pure solo per titoli, dei più importanti risultati raggiunti in favore di una larghissima fascia di soci.

Oltre a ricordare **la costante assistenza quotidiana** per vari casi personali di tipo pensionistico, fiscale, assicurativo ed altro, passo ad elencare i principali successi conseguiti: **parificazione delle condizioni bancarie agevolate** (personale in servizio ed in quiescenza); **specialprestito agevolato fino a 80 anni d'età**; **polizza sanitaria con premio agevolato** per i colleghi già fruitori in servizio; **prosecuzione della polizza sanitaria per i coniugi superstiti**; **intervento massiccio presso l'Agenzia delle Entrate in collaborazione con Banca Carime** che ha fatto risparmiare diverse decine di migliaia di euro a quasi tutti i colleghi che hanno capitalizzato il FIP (Fondo Integrativo Pensioni); **convenzione diretta con l'Inpdap per la prosecuzione volontaria dell'Assicurazione Sociale Vita (ASV)**; **assistenza per la conversione operativa Inpdap - Inps**; **assistenza ai superstiti dei nostri soci per il pagamento del capitale assicurato (ASV)**; **consulenza pensionistica ai colleghi in esodo anticipato**; **convenzione per l'assistenza fiscale CAF**; **diverse convenzioni con centri medici**; **assistenza automatismo Inps (Pin, Cud, OBis M)**; **esecuzione di varie edizioni di corsi di formazione informatica**.

Va anche rammentato che in questo periodo abbiamo superato la quantità di 600 iscritti. Eravamo partiti da meno di 300 associati.

E' stata allestita una **moderna sede sociale**, facilmente raggiungibile da qualsiasi punto della città e della Puglia, **perfettamente informatizzata**.

Nel campo ludico e culturale sono stati effettuati moltissimi **viaggi all'estero e in Italia**, per i quali è stato privilegiato notevolmente l'aspetto culturale, come è rilevabile dai relativi articoli riportati sui notiziari.

E' stato curato l'allestimento trimestrale del notiziario "**Nuova realtà**" con notizie ed argomenti di varia natura, da quelle del nostro settore di lavoratori e

pensionati a quelle di attualità, mediche, sociali, ecc.

E' stato **realizzato un sito**, molto apprezzato e visitato anche da utenti esterni, che offre l'opportunità di un'informazione tempestiva e corrente delle attività dell'Associazione, la possibilità di un accesso immediato ad altri siti di particolare interesse per gli associati.

Sono state stipulate e sono in essere **circa 50 convenzioni commerciali locali e 90 alberghiere nazionali**.

Alcune convenzioni vanno intese come servizi offerti ai soci. Ad esempio, come già detto: la convenzione con il "CAF 50 e Più" è un servizio di tipo fiscale e sociale, le convenzioni con centri medici e farmacie devono essere intese come servizi sanitari, quelle con piscine e palestre si catalogano tra i servizi sportivi/sanitari, ecc.

Per l'aspetto sociale vanno ricordati i **convivi annuali**, le **conferenze su argomenti d'attualità e medici**, gli **incontri territoriali periodici** in varie località regionali, gli **incontri augurali di fine anno**, la tradizionale **lotteria natalizia**, l'incontro per la **commemorazione degli iscritti scomparsi**, i **corsi di computer**, le **iniziative sportive** (si ricordi la partita di calcio tra la nostra squadra e quella dell'Associazione della Banca di Roma).

I **rapporti con le nostre istituzioni di riferimento UBI Banca Carime e Fondazione C.R.Puglia** sono stati sempre ottimi, della massima cordialità e disponibilità. Colgo l'occasione per ringraziarle per i preziosi sostegni accordatici.

Oltre a queste iniziative che ci riguardano per il nostro status di lavoratori e pensionati nonché di cittadini da un punto di vista locale e/o aziendale, come è largamente noto, **la nostra Associazione è assurta a livello nazionale e, per certi versi internazionale, aderendo alla FAP Credito** (Federazione di circa 30 Associazioni nazionali nostre omologhe con circa 40.000 iscritti) dove siamo **presenti anche nel Consiglio Direttivo**. A sua volta, **la FAP aderisce all'AGE Platform Europa** (una sorta di confederazione europea che raccoglie diversi milioni di iscritti).

**Principali obiettivi**, certamente non esaustivi, **del nuovo Consiglio Direttivo eletto quest'oggi saranno**:

♦ la prosecuzione ed il consolidamento delle attività in essere avanti rappresentate e lo sviluppo di altre, in armonia con le finalità dell'Associazione;

♦ la ricerca, magari in seno alla FAP, della possibilità di offrire, ai colleghi attualmente privi di polizza sanitaria, l'opportunità di poterla contrarre a condizioni agevolate;

♦ la consulenza ed assistenza sugli aspetti pensionistici ai colleghi in servizio in odore di pensione o di esodo anticipato;

♦ l'utilizzo di servizi che la FAP Credito ricerca e pone a disposizione delle associazioni aderenti ed ai loro soci, direttamente o per il tramite di altre associazioni.

\*\*\*\*\*

Alla mia esposizione sono seguiti gli interventi del Vice Presidente Vicario **Franco Masi** e del Revisore **Piergiorgio Perlini** che **hanno illustrato esaurientemente il rendiconto di cassa 2013, il prospetto di previsione 2014 e la relazione del collegio sindacale**, commentando nei particolari i punti più significativi.

Al termine delle relazioni e dopo interventi di commento e chiarimento sulle esposizioni avvenute, il socio Dott. Adamo Acciario ha voluto leggere una sua già predisposta relazione nella quale ha riportato particolarmente la propria non condisione (modalità e contenuti) dell'intervento di aggiornamento dello Statuto, proposto dal Consiglio Direttivo e approvato all'unanimità dall'Assemblea straordinaria del 14 dicembre 2013.

Alla fine della lettura ha consegnato una copia del suo scritto al Presidente dell'Assemblea per il seguito di competenza.

**L'approvazione all'unanimità delle relazioni del Consiglio Direttivo e la proclamazione dei consiglieri eletti** a seguito delle operazioni di votazione avvenute contemporaneamente in un'altra sala, hanno concluso la parte ufficiale e assembleare dell'incontro 2014.



Il giornalista Lino Patruno.

**E' seguita la conferenza tenuta dal noto giornalista Lino Patruno** (già Direttore della "Gazzetta Del Mezzogiorno", autore di numerosi libri e pubblicazioni su temi riguardanti il Sud e la nostra Puglia), che ci ha intrattenuti **sul tema "Sud ... tra orgoglio e pregiudizio"**.

Conoscendo il suo impegno in numerose battaglie (non ultima quella sui treni ad alta velocità in Puglia), non ci ha stupito il fervore con cui **ha affrontato il tema evidenziando**, non senza qualche nota di "rabbia", **le "dimenticanze" che hanno da sempre afflitto il Meridione e le carenze di risorse e di strutture** che, ancora oggi, rallentano lo sviluppo che il Sud meriterebbe per le sue potenzialità.

Ringrazio Lino Patruno per aver accolto il nostro invito, per averci galvanizzati, per aver consolidato in noi la fiera di essere cittadini del Sud e la volontà di combattere ingiustificati pregiudizi.

**Contemporaneamente ai lavori assembleari**, le signore ospiti hanno seguito un interessantissimo intervento su **"Cibo, salute e mediterraneità"** tenuto dalla **Dott.ssa Laura Dell'Erba**. La sua passione per la campagna e per il mondo vegetale l'ha portata ad approfondire le sue conoscenze sulle proprietà salutistiche e terapeutiche dei prodotti della terra ed a valorizzare lo stretto rapporto tra corretta alimentazione e salute. Come socia fondatrice del "Pro DietMed" sostiene con convinzione il valore della Dieta Mediterranea, già riconosciuta "Patrimonio immateriale dell'umanità".



**Sopra:** la Dott.ssa Laura Dell'Erba, già Primario di Medicina Nucleare presso il P. O. "Di Venere" di Carbonara (Bari).

**Al lato:** il gruppo delle signore che hanno seguito la conferenza su alimentazione, salute e dieta mediterranea.



Nel suo intervento la Prof.ssa Dell'Erba ha spaziato dal concetto di **alimentazione come “dovere e diritto di tutti”** (toccando così il tema della fame nel mondo) alle **regole della corretta alimentazione** (che eviti, quindi, problemi quali l'obesità ormai tanto diffusa e in aumento soprattutto nei bambini), sino alla descrizione delle **proprietà organolettiche degli alimenti e del loro rapporto con alcune patologie** (come la colesterolemia, il diabete ed i disturbi cardiovascolari), senza tralasciare anche **consigli sulle modalità di produzione, consumo e cottura di alcuni alimenti**.

La ricchezza dei contenuti e soprattutto la chiarezza espositiva della Dott.ssa Dell'Erba hanno sollecitato, per non dire scatenato, una vera batteria di domande da parte dell'uditorio che avrebbe voluto proseguire anche oltre le due ore di conversazione.

Mi congratulo con la Dott.ssa per il successo ottenuto e la ringrazio per averci dedicato un momento di alta informazione, che ha arricchito, senza dubbio, tutti i partecipanti a questo piacevolissimo incontro.



Il pranzo sociale che ha visto gli oltre 190 intervenuti tutti riuniti in un clima di spontanea e piacevole allegria, si è concluso, come di consueto, con la **grande e festeggiatissima torta finale**.



**In alto:** il gruppo dei Consiglieri e la maxitorta con il logo dell'Associazione.

**A sinistra:** la minitorta per festeggiare il compleanno del Consigliere Carlo Lorusso.

**A destra:** uno scorcio dell'antica e suggestiva Masseria Cariello Nuovo.



# I NUOVI ORGANI SOCIALI - 2014/2016

di Andrea Dolce



**L**e votazioni per il rinnovo degli Organi Sociali per il triennio 2014/2016, data la grande affluenza di partecipanti all'Assemblea, quest'anno hanno impegnato particolarmente i componenti del Comitato Elettorale (Simeone Cellamare, Francesco Guerra, Domenico Iacobazzi, Francesco Miniello, Antonio Scarola), che ringraziamo per la professionalità e la solerzia con cui hanno eseguito l'incarico.

Le tre compagini elette, Consiglio Direttivo, Collegio dei Revisori e Collegio dei Probiviri, si sono riunite nei giorni successivi per stabilire i ruoli ed i compiti di ciascun componente e, quindi, per insediarsi.

Come si può notare dalla tabella di seguito esposta, vi sono diverse novità. Le cariche di Vice Presidente, Segretario e Tesoriere sono state assegnate a tre colleghi di giovane età di pensionamento e di nota professionalità. Avvicendamenti sono avvenuti anche nei Collegi.

Il nuovo Consiglio, nella riunione d'insediamento, ha valutato nei particolari i risultati delle elezioni, anche rapportandoli alla consistenza dei due gruppi di soci: in quiescenza ed in servizio.

Non riscontrando tra gli eletti alcun nominativo di colleghi in servizio, tenuto conto dell'opportunità di rappresentanza di entrambi i gruppi e considerando il rapporto fra la quantità di iscritti in servizio e le preferenze espresse per i loro candidati, il Consiglio Direttivo ha deliberato di cooperare al suo interno uno o due colleghi ancora in servizio. Però, per ragioni di opportunità organizzative, ha rinviato l'argomento ad una delle prossime riunioni consiliari.

E' pensiero pienamente condiviso dai componenti del Consiglio che la scelta di rinnovamento delle cariche direttive e l'inserimento di colleghi ancora in attività, potranno costituire da subito ed in prospettiva una concreta base per la continua attualità degli impegni dell'Associazione e per l'avvicendamento nelle cariche.



◇ **Vincenzo Pinto** - *Presidente Onorario*

## CONSIGLIO DIRETTIVO

- ◇ **Andrea Dolce** - *Presidente*
- ◇ **Francesco Paolo Masi** - *Vice Presidente Vicario*
- ◇ **Pasquale Caringella** - *Vice Presidente*
- ◇ **Carlo Lorusso** - *Segretario*
- ◇ **Mauro Luciano Bruni** - *Tesoriere*
- ◇ **Giuseppe Di Taranto** - *Vice Tesoriere*
- ◇ **Anna Maria Menolascina** - *Delegata Attività Organizzative*
- ◇ **Fedele Castellano** - *Delegato Attività Organizzative*
- ◇ **Anna Cardone** - *Delegata Convenzioni*
- ◇ **Carmine Vece** - *Delegato Sito Web*
- ◇ **Domenico Valerio** - *Delegato Attività Turistiche*

## COLLEGIO REVISORI

- ◇ **Piergiorgio Perlini** - *Presidente*
- ◇ **Tobia D'Innocente**
- ◇ **Stefano Fraccalvieri**

## COLLEGIO PROBIVIRI

- ◇ **Arcangelo Ferrari** - *Presidente*
- ◇ **Vito Di Benedetto**
- ◇ **Edoardo Marknecht**

# IL SUD



*raccontato da Lino Patruno*

**“Datemi un Sud, e risolleveremo il Paese”.**

Col braccio alzato in segno di forza e passione, così Lino Patruno ha riecheggiato il famoso grido di Archimede concludendo la presentazione del suo ultimo libro “Ricomincio da Sud. È qui il futuro d’Italia” (Rubbettino ed.).

Cinque aprile, Assemblea annuale della nostra Associazione, Masseria Cariello Nuovo, Casamassima.

Davanti a un centinaio di soci, il giornalista e scrittore, già Direttore della “Gazzetta del Mezzogiorno”, ha parlato del passato, presente e futuro del Sud.

E’ stata l’occasione per capire come il Sud abbia continuato e continui a essere penalizzato giorno per giorno e legge per legge dai governi. E come continui a essere considerato più o meno causa di tutti i mali d’Italia, essendone invece la soluzione.

Se si puntasse sullo sviluppo del Sud, ha detto fra l’altro Patruno, l’Italia potrebbe raggiungere livelli che non avrebbero nulla da invidiare neanche alla Germania. Invece si continua a fare tutto il contrario.

Un esempio molto vicino? I treni, dei quali il Sud viene privato nonostante la sua posizione periferica che li fa diventare vitali, mentre al Centro Nord si fa l’alta velocità ferroviaria. Ma sono tanti altri gli esempi che si potrebbero fare per capire come addirittura sia il Sud ad assistere in molti campi il Nord mentre si afferma il contrario. Le pensioni, per dirne una: molte più al Nord ma pagate anche con i contributi e le tasse dei meridionali.

E quanto al Sud, **Patruno ha invitato gli stessi meridionali a conoscerlo meglio di quanto non facciano.**

Ci sono al Sud molti problemi, come i meridionali per primi sanno vivendoli sulla propria pelle. Fino al punto che c’è chi ha previsto per il Sud un deserto, prossimo venturo, per la chiusura e sparizione di aziende e lo spopolamento per l’emigrazione e la riduzione della natalità.

Ma **Patruno ha voluto ostinatamente dimostrare cosa sarebbe l’Italia se non ci fosse il Sud.** E lo ha fatto

parlando del **rapido giro fatto al Sud a caccia di imprese che funzionano, di talenti** che si esprimono, di **pratiche virtuose** che si compiono. A caccia cioè di **misconosciute eccellenze.** Nella sorpresa e nell’adesione generale dei presenti, a dimostrazione che il Sud avrebbe bisogno, ha sottolineato Patruno, di un nuovo Cristoforo Colombo che lo scoprisse per tutti come fece per l’America.

L’ex direttore della Gazzetta non ha mancato però di dare suggerimenti, ma anche bacchettate ai meridionali. Uno fra i suggerimenti è il CompraSud, cioè acquistare prodotti “Made in Sud” ogni volta che ce ne siano in concorrenza col Nord.

Un appunto ha riguardato invece il senso civico, in particolare l’indifferenza verso le istituzioni e chi ci governa dalla circoscrizione in su, mentre bisognerebbe, invece, mettersi insieme per fare massa critica e far sentire il fiato sul collo: insomma **più cittadinanza attiva.**

E **quanto ai giovani del Sud, la speranza,** che potrà cancellare la geografia e ridimensionare i divari, **è Internet, la Rete con la quale si potrà lavorare per tutto il mondo e con tutto il mondo** standosene nello studio di casa e quindi ridimensionando il peso dei minori mezzi a disposizione del Sud.

Già ci sono molti casi del genere, a cominciare dalla giovane architetta di Conversano che attraverso Internet collabora alla progettazione della nuova metropolitana di Honolulu (Hawaii).

A conclusione della sua applaudita conversazione, Patruno ha voluto citare un piccolo grande eroe del Sud: quel salernitano, Rocco Hunt, che vince il Festival di Sanremo sezione Giovani e canta «... *la mia terra non deve morire, la mia gente non deve partire, col mio accento voglio parlare*».

**Una iniezione di orgoglio che al Sud non può fare che bene.**



La sede della BCE a Francoforte



# L'ispezione della BCE

## avviato il cammino verso l'unione bancaria europea

di Gennaro Angelini

È iniziata la fase due della valutazione in corso, da parte della Banca Centrale Europea, dei maggiori gruppi bancari della zona euro, denominata **Asset Quality Review (AQR)**.

Come noto, la BCE assumerà da novembre la responsabilità della vigilanza finora di competenza delle Banche centrali, adottando una delle misure individuate nel 2012 dal Consiglio europeo per favorire la ripresa economica della UE ed avviare la realizzazione di un'unione bancaria europea.

Entro la data di avvio della vigilanza unica, **la Bce esaminerà quasi 4 mila miliardi di euro di attività delle maggiori banche dell'eurozona** per verificare la solidità degli istituti di credito, analizzare i loro bilanci, vagliare le situazioni patrimoniali e valutare i crediti e le sofferenze.

**L'AQR è un'indagine che valuta in sostanza la qualità dell'attivo delle banche.** Si concluderà entro l'estate e i suoi risultati si sommeranno a quelli degli stress test che la Bce condurrà nella fase immediatamente successiva. Tutto il processo dovrebbe chiudersi a ottobre con la pubblicazione dell'esito della verifica alle cui risultanze le banche dovranno attenersi nella redazione del bilancio 2014.

Nel merito sono **oggetto della verifica le esposizioni più consistenti** e quelle potenzialmente **più rischiose**, unitamente all'analisi dei modelli di valutazione adottati dalle singole banche. Più in generale l'indagine attiene all'analisi dei processi e delle politiche contabili, oltre all'esame delle posizioni e alla stima del valore delle garanzie, **nell'intento di rafforzare la trasparenza dei bilanci** e verificare la capacità di reazione agli scenari di stress.

**Tre i punti fondamentali** sui quali verte la verifica:

- **la valutazione del rischio** dal punto di vista quantitativo e qualitativo;
- **la verifica della qualità degli asset;**
- **lo stress test.**

Da tempo **le banche italiane** si stanno attrezzando per affrontare la temuta indagine. Alcune, le più pronte, **hanno avviato per tempo il processo di riallineamento ai parametri delle direttive di Basilea** mediante

**ricapitalizzazioni, fusioni e verifica delle posizioni non performing (incagli e sofferenze).** Altre il percorso di revisione lo hanno avviato meno tempestivamente, impegnandosi a gestire in una sorta di "work in progress" la rincorsa al punto di allineamento.

Ovviamente l'ambizioso progetto della Bce richiederebbe una risposta pronta ed efficace che solo chi è dotato di elevata capacità progettuale ed organizzativa riesce ad assicurare, in maniera peraltro coerente con l'obiettivo di certificare i profili di chiarezza e trasparenza dei bilanci bancari. **Il successo dell'iniziativa sarà infatti tanto più solido e condiviso quante più numerose saranno le banche che presenteranno da subito i requisiti richiesti**, anche se è prevista la possibilità di successivo rientro nei parametri per gli istituti che necessiteranno di maggior tempo per adeguarsi ai vincoli previsti dall'accertamento.

Invero, l'annunciato progetto ha già prodotto alcuni effetti come dimostrano i risultati annunciati da parte dei maggiori gruppi bancari italiani e gli aumenti di capitale lanciati da diversi istituti. O come attestato dal grande risalto che i giornali economici riservano al dibattito in corso sulla gestione delle sofferenze e sulla possibile attivazione di *bad bank* (non escludendo la possibilità di un intervento "di sistema" munito di adeguate garanzie dello Stato) con i **gruppi bancari che hanno già avviato in proprio**, sulla scorta dei positivi esempi realizzati da altri istituti europei, **il percorso di risanamento dei crediti non performing.**

Del resto sulla gestione del *problem loans* (soprattutto sofferenze e incagli) l'attenzione è massima e i media non mancano di sottolineare il positivo effetto che la soluzione di questo nodo potrebbe avere sia sulla ripresa in generale sia sul superamento delle condizioni di *credit crunch* (stretta creditizia).

D'altro canto se è vero che l'aspetto del *problem loans* è particolarmente avvertito, e in alcuni casi potrebbero emergere necessità di maggiore prudenza nella valutazione dei crediti non performing in relazione soprattutto agli eventi ciclici che ne possono richiedere l'adeguamento, è anche vero che l'applicazione di oggettivi criteri di valutazione delle rettifiche rappresenta di per sé elemento di garanzia per la trasparenza dei bilanci.

**Il fattore di maggior apprensione è però rappre-**

**sentato dagli stress test.** Si ipotizza che questa volta gli scenari di stress con i quali saranno messi a confronto i gruppi esaminati, **saranno sensibilmente più gravosi** rispetto ai modelli presi in considerazione per le precedenti verifiche di solidità. E ciò ovviamente **ingenera preoccupazioni per le eventuali ricadute sulla tenuta patrimoniale delle banche** nell'attuale assetto.

**La riconosciuta solidità dei maggiori gruppi bancari italiani non dovrebbe comunque alimentare grosse perplessità sull'esito della verifica.** Ancora una volta sarà la capacità di utilizzare modelli organizzativi efficaci ed efficienti a fare la differenza. Adottare politiche di corto respiro, introducendo improbabili innovazioni di processo sull'onda di esigenze non del tutto imprevedute, può essere controproducente rispetto agli am-

biziosi obiettivi che le banche sono oggi tenute a raggiungere. **I processi virtuosi non possono che tendere a perseguire i risultati attesi in un tempo dato** e devono essere capaci di esprimere le competenze e le capacità di chi è chiamato a gestirli, **recuperando quale comune denominatore il mix di valore aggiunto portato dal fattore umano e da quello organizzativo.**

**L'obiettivo sfidante**, ed è in parte il quesito riposto nelle pieghe dell'indagine della Bce, non è tanto attrezzarsi per dare risposte ai problemi dell'economia globalizzata, quanto **dotarsi delle capacità di mantenere standards gestionali elevati in termini di sicurezza e trasparenza**, fornendo agli stakeholders l'adeguata rappresentazione delle condizioni di solidità del sistema bancario.

## NUOVO COMITATO DIRETTIVO FAP CREDITO 2014-2016

I delegati delle 28 associazioni di pensionati bancari che aderiscono alla FAP Credito si sono incontrati, nei giorni 8 e 9 maggio, presso l'Hotel Mediterraneo di Napoli per partecipare all'Assemblea annuale che quest'anno ha previsto anche il rinnovo degli Organi Sociali.

L'organizzazione logistica è stata curata brillantemente dall'Unione Pensionati del Banco di Napoli che, con la consueta disponibilità e gentilezza dei componenti del suo Direttivo, in primis del Presidente Dott. Carlo della Ragione, hanno reso piacevole e snello lo svolgersi dei lavori assembleari.

Con la sapiente direzione del Presidente FAP uscente, Avv. Francesco Giovanni Catenaccio, sono state svolte le relazioni statutarie sulle attività del 2013 seguite dall'approvazione dei bilanci. Si sono generati, quindi, fruttuosi dibattiti sulle prossime attività della Federazione con la formalizzazione delle relative pianificazioni.

Le operazioni di rinnovo degli Organi sociali hanno portato alla seguente composizione:

Presidente	Francesco Catenaccio	Milano	Ass. Pens. Cariplo e Banca Intesa (Intesa-Sanpaolo)
V. Presidente	Piero Burdese	Torino	Ass. Pensionati e Dip. ex C.R. Torino (Unicredit)
Consigliere	Raffaello Bartolozzi	Firenze	Ass. Pensionati C.R. Firenze (Intesa-Sanpaolo)
Consigliere	Alberto Cavaliere	Siena	Ass. Pensionati Monte dei Paschi di Siena (M.P.S)
Consigliere	Carlo della Ragione	Napoli	Unione Naz. Pens. Banco di Napoli (Intesa-Sanpaolo)
Consigliere	Andrea Dolce	Bari	Ass. Bancari C.R. Puglia - UBI < Banca Carime
Consigliere	Sergio Marini	Milano	Ass. Amici Comit (Intesa-Sanpaolo)
Consigliere	Fulvio Matera	Roma	Ass. Pensionati Banca di Roma (Unicredit)
Consigliere	Giacomo Pennarola	Milano	Unione Pensionati Gruppo Unicredit
Consigliere	Nivio Sambo	Torino	Ass. Pensionati Sanpaolo (Intesa-Sanpaolo)
Consigliere	Pierluigi Sandon	Padova	Ass. Pensionati C.R. Padova e Rovigo (Intesa -Sanpaolo)
Segretario	Augusto Fogliato	Asti	Ass. Pensionati C.R. Asti
Pres. Revisori	Alessandro Catenacci	Roma	Ass. Pensionati C.R. Roma (Unicredit)
Tesoriere	Pasquale Di Napoli	Milano	Unione Naz. Pens. Banco di Napoli (Intesa-Sanpaolo)



## LE MARIONETTE DI CANOSA nella mostra organizzata da UBI <> Banca Carime

di Andrea Dolce

**I**nedita ed originale la Mostra allestita da Banca Carime nella sede dell' Agenzia Centrale di Bari a fine febbraio. Inedita ed originale, infatti, la presenza, nel salone di una banca, di una esposizione di "marionette". Oggetto dell'esposizione intitolata "**Il tesoro riscoperto**" sono state le "**Marionette di Canosa**" appartenenti alla famiglia Dell'Aquila - Taccardi, un prezioso patrimonio, unica testimonianza della tradizione marionettistica pugliese.

Organizzata da **Banca Carime** in collaborazione con il **Granteatrino Casa di Pulcinella** e l'**Associazione Dell'Aquila -Taccardi**, la manifestazione fa parte di tutta una serie di iniziative socio culturali con cui la Banca si apre al territorio per salvaguardare e valorizzare il suo patrimonio culturale.

La mostra, durata circa un mese, ha dedicato una intera giornata ai ragazzi con visite guidate, letture animate e laboratori, al fine di avvicinare i giovani al suggestivo mondo del "teatro di figura", un'arte teatrale che rischia, in mancanza di adeguati interventi e sostegni, di cadere nell'oblio.

Il fascino dei preziosi pupi, l'abilità di manovratori e di oratori che danno loro vita e voce, le emozionanti storie rappresentate ed i valori eroici, morali e umani dei personaggi interpretati, danno a questa antica arte un valore culturale e sociale che va recuperato e offerto soprattutto alle nuove generazioni. Va ricordato che l'Opera dei Pupi è stata inserita dall'UNESCO, nel 2008, tra i "Patrimoni Orali e Immateriali dell'Umanità".

Ci congratuliamo, quindi, con il Direttore Generale di UBI Banca Carime Raffaele Avantaggiato, con il Direttore dell'Agenzia Centrale di Bari Francesco Di Benedetto, con il Direttore artistico del Granteatrino Casa di Pulcinella Paolo Comentale e con Giuseppe Taccardi, erede della famiglia Dell'Aquila - Taccardi che ha messo a disposizione questo tesoro, per il successo di questa iniziativa che è stata accolta con molto entusiasmo e consenso da quanti l'hanno visitata, segno del costante impegno di UBI Banca Carime nel sostenere progetti di innegabile valore sociale e culturale sul territorio in cui opera.



*Da sinistra: Giuseppe Taccardi, Raffaele Avantaggiato, Paolo Comentale, Francesco Di Benedetto durante l'inaugurazione della mostra.*

# Una scoperta, una passione, una tradizione:

## LE MARIONETTE DELLA FAMIGLIA DELL'AQUILA - TACCARDI

di Giuseppe Taccardi

**L**il fondatore della compagnia e della tradizione marionettistica pugliese è stato Lorenzo Dell'Aquila, nato a Canosa nel 1853.

Figlio di un mercante di stoffe, si recava spesso a Napoli per viaggi con suo padre ed è lì che ha l'occasione di vedere i primi spettacoli di marionette che gli fanno nascere l'interesse per quest'arte.

Acquistati i primi pezzi, coltiva questa sua nuova passione, che verrà poi trasmessa ai suoi nove figli. Tra questi va ricordato **Ruggiero Dell'Aquila, maestro di scuola elementare che ha dedicato tutta la sua cultura al teatro scrivendo i copioni manoscritti** che venivano usati per gli spettacoli.

Oltre a questo **apporta delle modifiche alle marionette** che, anche se di tradizione napoletana, assumono proprie caratteristiche che le contraddistinguono e le rendono uniche nel loro genere. **Cura anche la creazione dei fondali** usati negli spettacoli.

La tradizione familiare continua di generazione in generazione fino al 1992, anno in cui, a seguito di vari lutti nella famiglia, la compagnia si scioglie e smette di esercitare quest'arte.

**Le marionette della collezione Dell'Aquila-Taccardi risalgono, quindi, alla seconda metà**



**dell'800** e sono composte, per quanto riguarda la parte interna, da una **struttura in legno e stoffa** (foto 1).

La testa possiede **occhi di cristallo** per dare più luminosità al volto ed è fornita di semplici meccanismi che consentono il movimento della bocca.

**I vestiti, di seta, velluto e raso**, sono molto curati nei particolari che richiamano gli antichi costumi dei personaggi.

**Le armature, ognuna delle quali è composta da 72 pezzi, sono fatte di ottone, rame e argentone o alpaca** e sono state abilmente cesellate da orafi dell'epoca.

**Sono oltre 100 le marionette** attualmente conservate dalla famiglia Dell'Aquila-Taccardi. Insieme a circa **30 fondali**, vari arredi di scena, animali, ecc. ed alle **centinaia di copioni manoscritti** dell'epoca, **costituiscono una collezione unica in Puglia**.

Un immenso patrimonio storico, culturale e artistico presente nella nostra regione e tutelato dall'Associazione Dell'Aquila-Taccardi che attualmente intende riportarlo alla luce e valorizzarlo.

Molte sono le regioni d'Italia dove le antiche tradizioni marionettistiche sono state rivalutate con la creazione di musei, l'organizzazione di mostre e con l'avvicinamento anche dei giovani a queste tradizioni con laboratori formativi che permettono di trasmettere queste arti, sia artigiane che teatrali, alle generazioni future.

Sulla scia di questi esempi, la famiglia intende impegnarsi a far sì che questo possa avvenire anche in Puglia e le mostre, come quella esposta per circa un mese nell'Agenzia Centrale di UBI Banca Carime - Bari, sono un punto di partenza per iniziare pian piano a **dare la giusta visibilità a questo patrimonio dal valore storico, culturale e pedagogico**, per contribuire ad arricchire e identificare la nostra bellissima regione.



*Le marionette Orlando e Angelica*



# L'EMORRAGIA SUBARACNOIDEA

*dott. Vito Troccoli*

*Specialista in Neurochirurgia e Neurologia,  
già Dirigente presso la Divisione di Neurochirurgia  
del Policlinico Università degli Studi di Bari*

## Anatomia

L'**ARACNOIDE** è una membrana meningea con struttura tenuemente fibrosa "a tela di ragno" che occupa lo spazio virtuale tra la **PIA MADRE** (sottile meninge che avvolge intimamente il Cervello ed il Midollo Spinale) e la **DURA MADRE**, membrana fibrosa più spessa che protegge il Cervello ed il Midollo Spinale creandone un involucro.

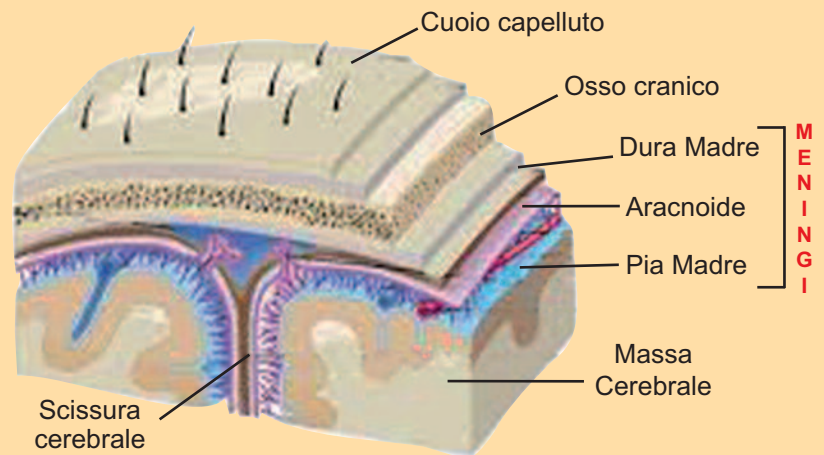

L'**EMORRAGIA SUBARACNOIDEA** (SAH - Subarachnoid hemorrhage) è una **soffusione ematica** (un piccolo "spruzzo" di sangue) **che si estende nello spazio virtuale tra l'Aracnoide e la Pia Madre** in maniera più o meno diffusa, e localizzata nelle "cisterne" della Base Cranica e delle Scissure Cerebrali.

Se la quantità ematica diviene più abbondante, si da interessare il tessuto cerebrale danneggiandolo, dobbiamo descriverla come **EMORRAGIA CEREBRALE**.

## Epidemiologia

L'incidenza della SAH varia a seconda del tipo di popolazione esaminata.

Lo stile di vita, l'ereditarietà, la dieta e i fattori socio-economici giocano il loro ruolo nella patogenesi (meccanismo della causa d'insorgenza) di questa Sindrome Clinica.

**L'incidenza media globale si aggira intorno a 2 individui ogni 100.000 l'anno.**

Il rischio tende ad aumentare con l'età e, **oltre i 55 - 60 anni, è più alto nelle donne rispetto agli uomini**, forse per i cambiamenti ormonali legati alla menopausa.

## Fattori di rischio

Fattori generici di rischio sono soprattutto **il fumo** e **l'ipertensione**, nonché **la familiarità** di primo grado (genitori - figli).

**Altri fattori di rischio** possono essere:

- ✓ Traumi cranici
- ✓ Arteriosclerosi

- ✓ Abuso di alcol
- ✓ Abuso di sostanze stupefacenti
- ✓ Disturbi ereditari del tessuto connettivo
- ✓ Diabete

**Eventi scatenanti** possono essere riconducibili a uno sforzo fisico, a tosse, a lunga esposizione al sole e, in bassa percentuale di rischio, al rapporto sessuale, negli uomini più che nelle donne.

## Eziopatogenesi

L'Emorragia Subaracnoidea (SAH) si verifica per:

- ◆ “fessurazione” della parete delle arterie cerebrali danneggiate dall'arteriosclerosi (B);
- ◆ rottura di un ANEURISMA (anomalia di un vaso cerebrale) (C);
- ◆ rottura di MAV (malformazioni artero-venose cerebrali congenite) che si presentano come grovigli di arterie e vene e sono la causa più comune delle SAH nei bambini, nei giovani, in gravidanza nonché nel post partum. (D)

Le Arterie Cerebrali, prima di penetrare nella sostanza cerebrale attraverso vasi più piccoli, formano una rete di vasi più grandi (A) dislocata negli spazi subaracnoidei e nelle cisterne della base cranica, dei solchi e delle scissure cerebrali.

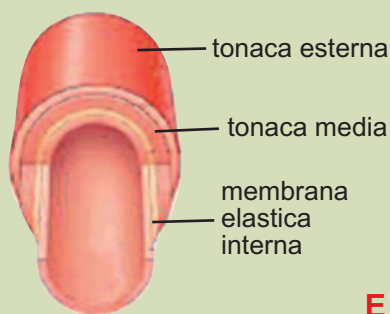

Il tessuto delle arterie cerebrali è costituito da tre membrane (E).

La “membrana elastica interna” è spessa ma con l'età diviene fenestrata, si piega e perde la sua azione smorzante sull'onda sanguigna: il cervello diviene così più suscettibile al trauma delle pulsazioni.

La “tonaca media” è costituita da una rete spirale di muscolatura liscia sottile. Difetti di tale muscolatura possono essere notevoli nell'uomo e si trovano spesso alle biforcazioni delle arterie, in forma congenita e negli individui più anziani.

La “tonaca esterna” o “avventizia” nei vasi cerebrali è relativamente sottile.

L'ANEURISMA si presenta come un rigonfiamento (di aspetto sacculare o fusiforme) della parete arteriosa.

Gli Aneurismi Cerebrali si ritrovano prevalentemente proprio nelle sedi di difetti della tonaca media, cioè alle biforcazioni delle arterie Cerebrali accolte negli spazi subaracnoidei e nelle cisterne dell'aracnoide.

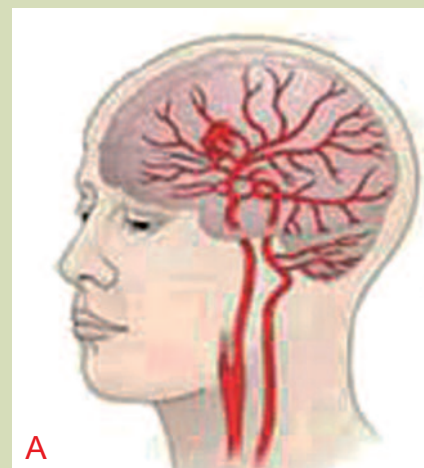
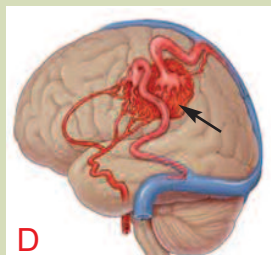
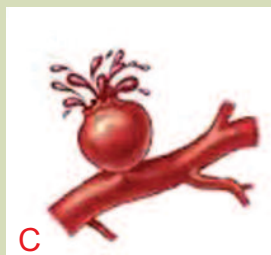
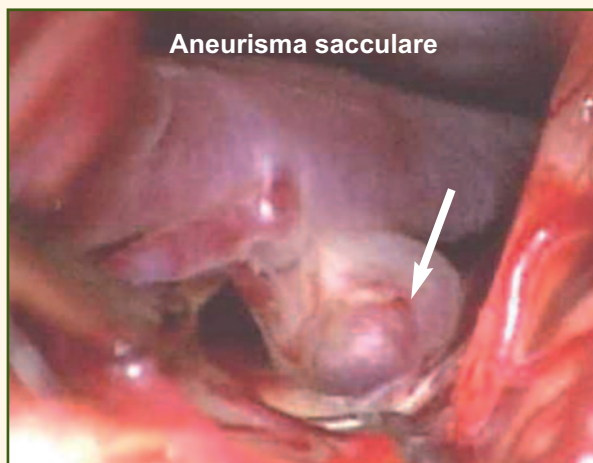

- A) rete di vasi più grandi
- B) fessurazione della parete di arteria
- C) aneurisma sacculare
- D) MAV

## Sintomatologia

La “Sindrome” (aggregazione di segni e sintomi considerate parte di una entità morbosa) da emorragia subaracnoidea, nei tre quarti dei casi, esordisce con segni e sintomi minori di cui l'**indizio premonitore** più importante è la “**cefalea sentinella**”. Sintomo, questo, di allarme, **ad inizio improvviso** e riferito dal paziente come evento **unico e diverso** da altre esperienze analoghe vissute precedentemente ad essa.

Cefalea importante, nausea, vomito e perdita di coscienza transitoria sono riferiti in due terzi dei casi di SAH.

La **sintomatologia paradigmatica** di una emorragia subaracnoidea conclamata vede come segno fondamentale comune una **violenta cefalea nucale con transitoria perdita di coscienza**, seguita da **nausea, vomito** e rapida comparsa di **rigidità nucale, confusione mentale** che, se l'emorragia è grave, può evolvere verso una **diminuzione del livello di coscienza fino al coma**; possono comparire anche **crisi convulsive**.

La **sintomatologia collaterale** (alterazione dei movimenti dei globi oculari, parestesie o paralisi, perdita del riflesso oculare, etc.) potrà indirizzare verso la maggiore gravità e la sede dell'emorragia.

## Diagnosi

### Valutazione Clinica

Si utilizzano alcune “scale” per valutare lo stato clinico e la gravità dell'emorragia subaracnoidea.

La Glasgow Coma Scale è utilizzata per la valutazione dello stato di coscienza.

Quella di Hunt e Hess è un indice di gravità del paziente in base ai segni clinici: dall'essere asintomatico o con lieve cefalea e modesta rigidità nucale, si passa per gradi alla paralisi, ai disturbi vegetativi, al coma profondo.

Quella di Fisher classifica la SAH in base alle immagini che compaiono negli esami strumentali: TAC e RMN.

Quella di Ogilvy e Carter è articolata su cinque gradi raggiunti per la presenza o meno di 5 fattori.

### Diagnosi strumentale

Indispensabile per confermare od escludere la presenza di un sanguinamento.

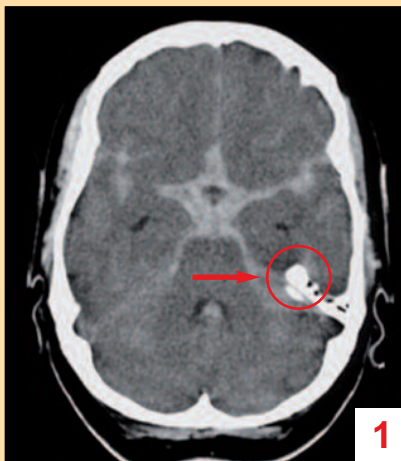

La TAC cerebrale evidenzia l'emorragia che, dall'aneurisma, si diffonde a livello subaracnoideo.

L'esame che più precocemente centra l'obiettivo è la TAC, senza e con il mezzo di contrasto (1).

La **Risonanza Magnetica (RMN)**, l'**AngioTAC** e l'eventuale **AngioRM** sono esami fondamentali per poter, in seguito, individuare in maniera incruenta la presenza di Aneurismi o di MAV.

La **PanAngiografia Cerebrale** digitalizzata consiste nell'iniettare direttamente nell'albero arterioso cerebrale un mezzo di contrasto ed avere così una immagine diretta e reale dell'aneurisma (2) o della MAV (3).



Nell'Angiografia cerebrale il liquido di contrasto evidenzia un aneurisma.

Si esegue tramite cateterismo intra-arterioso anche a partenza dalle arterie del polso. È indispensabile al neurochirurgo per pianificare il tipo e la tecnica dell'intervento.

Una MAV evidenziata dall'Angiografia cerebrale con liquido di contrasto.



3

## Terapia

### TRATTAMENTO GENERALE

mirato a stabilizzare i parametri vitali ed a prevenire una possibile recidiva.

Vengono **monitorati i parametri cardiaci** (Pressione Arteriosa e Frequenza Cardiaca, tramite collegamento ad apposite apparecchiature) e **respiratori** (Ossimetria arteriosa, ricorrendo ad eventuale intubazione per ventilazione assistita).

Si adottano, se necessari, l'**alimentazione parenterale** o con **sondino naso-gastrico** ed il **cateterismo vescicale**.

### TRATTAMENTI MIRATI O SPECIFICI

rivolti all'eliminazione della causa del sanguinamento, alla prevenzione o alla cura del vasospasmo cerebrale e delle complicanze.

#### Intervento neurochirurgico

L'eliminazione della causa del sanguinamento è stata effettuata, sino a qualche lustro fa, esclusivamente tramite intervento Neurochirurgico cosiddetto “a cielo aperto”, cioè con una craniotomia.

L'obiettivo è **escludere l'Aneurisma (o la MAV) dal circolo cerebrale** applicando sul suo “colletto” una apposita **Clip** in titanio o altri tipi di leghe (4).

L'alternativa al Clip-paggio, quando questa tecnica non la si può realizzare, è il **Wrapping**,

o avvolgimento **della sacca aneurismatica con materiale idoneo** che tende a **rinforzare la parete** dell'aneurisma stimolando la formazione di tessuto connettivo che la renderà più spessa.

La MAV richiede un intervento più complesso perché spesso le arterie afferenti a tale “gomitolo” di vasi sono più di una ed hanno uno scarico venoso.

Tale tipo di terapia ha specifiche indicazioni in base al tipo e alla sede dell'Aneurisma.



4

## Intervento Endovascolare

● Più recentemente si è aggiunto un **Intervento Endovascolare Neuroradiologico** che esclude le succitate malformazioni dal circolo cerebrale **mediante l'Embolizzazione di materiali vari (coil o spirali di oro inizialmente, ora di platino) (5)** che occludono l'aneurisma depositandosi nella sua cavità e provocando il suo coagulo.

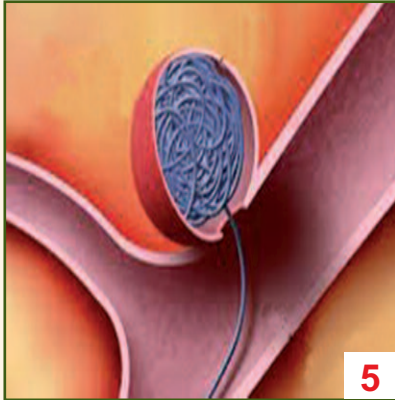

● Sono stati usati anche dei **“palloncini”** gonfiabili e distaccabili per occludere i vasi afferenti le MAV, ed altri sistemi analoghi. Tecnica, questa, caduta in disuso.

● Terzo tipo di tecnica endovascolare di recentissima acquisizione è l'uso di **Stent a Diversione di Flusso**, procedura dedicata al trattamento di Aneurismi con colletto ampio o inesistente, non trattabili con l'embolizzazione, o coinvolgenti diramazioni di arterie importanti, comunque molto difficili da trattare anche con l'approccio chirurgico diretto.



Questo Stent riesce a **“incanalare” il flusso ematico verso il lume dell'arteria di origine dell'aneurisma, evitando che esso finisca in continuazione al suo interno (6)**, inducendone così il coagulo; lo stent impedisce inoltre il deflusso di sangue in fase di coagulazione dall'interno dell'aneurisma.

Ma attenzione, l'indicazione alle due diverse procedure da seguire, Neurochirurgica o Endovascolare, va sempre concordata dal Neurochirurgo e dal Neuroradiologo Interventista insieme. La scelta tra di esse non può essere affidata esclusivamente al paziente, per motivi di tecnica da applicare volta per volta e di personale preparazione ed esperienza di ciascuno dei due operatori.

In ogni caso è fondamentale sapere che i rischi dei due trattamenti sono sovrapponibili.

## Terapia medica specifica

In combinazione con la chiusura della sacca aneurismatica vanno usati farmaci antifibrinolitici che offrono una protezione contro il sanguinamento.

## Complicanze

Parliamo del **VASOSPASMO**, pericoloso ed imprevedibile. E' una condizione in cui i vasi arteriosi si restringono (per spasmo della tonaca media muscolare), riducendo in maniera più o meno importante il flusso ematico del distretto cerebrale interessato.

Può causare **ISCHEMIA CEREBRALE** con lesioni transitorie o permanenti legate alla riduzione critica di ossigenazione delle cellule nervose. Può essere fatale se grave, diffuso e persistente.

Il vasospasmo è contrastato e spesso prevenuto dalla somministrazione di farmaci “calcio-antagonisti” in dosi appropriate (tipo la Nimodipina), preferibilmente per via endovenosa, per tutto il periodo perioperatorio e ridotta progressivamente dopo il decimo giorno dall'intervento.

**Un trattamento consueto è l'adozione del Protocollo denominato 3H (Hypertension, Hypervolemia, Hemodilution)** consistente nel contrastare l'instaurarsi del vasospasmo **aumentando la pressione arteriosa, il volume ematico** circolante e la **emodiluizione** tramite l'infusione endovenosa di abbondanti quantità di fluidi.

Complicanze meno frequenti sono l'Idrocefalo, i disturbi idroelettrolitici, i sanguinamenti gastrici da stress.

## Conclusioni

Il trattamento ideale del paziente con emorragia subaracnoidea da rottura recente di aneurisma cerebrale è quello di realizzare l'intervento a più basso rischio immediato e di assicurare una efficace protezione a lungo termine contro la recidiva del sanguinamento.

Allo stato attuale perciò esso viene condotto utilizzando precocemente la terapia antifibrinolitica in combinazione con la chiusura operativa della sacca aneurismatica, anche immediata, cioè al momento stesso della diagnosi angiografica.

Nelle SAH da Malformazioni Vascolari il risanguinamento è meno frequente che negli aneurismi, per cui la degenza a letto con le altre misure di supporto risultano efficaci nel prevenire la recidiva, nell'attesa di pianificare il trattamento chirurgico o endovascolare più idoneo.

Intervista a cura di Andrea Dolce a Carlo Mazza autore del romanzo

## “IL CROMOSOMA DELL’ORCHIDEA”

Edizioni E/O, Collana Sabot/Age

Circa due anni e mezzo dopo il suo esordio, il collega Carlo Mazza torna in libreria con il secondo volume della sua annunciata trilogia “noir”: *Il cromosoma dell’orchidea* contrassegnato con il n.11 della prestigiosa collezione «Sabot/age», curata da Colomba Rossi e Massimo Carlotto.

La trama è di avvincente attualità. Alla vigilia delle elezioni amministrative, Gabriele Lovero si candida a sindaco e riceve una proposta di alleanza da un navigato senatore. In cambio, gli sarà chiesto di favorire i progetti di due spregiudicati imprenditori, decisi a costruire un vasto complesso residenziale in un’area a rischio idrogeologico. Il capitano dei carabinieri Bosdaves indaga sul presunto suicidio di un amico d’infanzia, un ambientalista precipitato in una cava contigua ai futuri cantieri edilizi: un antro dalle parvenze infernali che custodisce orchidee di voluttuosa bellezza. Sullo sfondo di una partita che contrappone angeli e demoni e ha come posta la salvezza ambientale, agiscono personaggi vibranti e intensi, animati da lucenti passioni o soggiogati dalla carnalità, in una corsa scintillante verso la rivelazione finale.

**Il tuo romanzo d’esordio, *Lupi di fronte al mare* (E/O, 2011), fu definito da Repubblica una “Gomorra del Levante” per la sapiente descrizione di un contesto segnato dal malaffare e dalla sofferenza. Che cosa è cambiato in questi anni?**

«L’ambiente esterno è cambiato poco, e quel poco non mi pare in meglio. Forse però il mio modo di descrivere le situazioni è diventato più indulgente».

**Come definiresti il tuo nuovo romanzo?**

«Un *noir*».

**Che cosa differenzia un *noir* da un giallo?**

«Il *giallo* è una partita a scacchi tra investigatore e criminale. Attraverso il rapporto di causa-effetto si risale a ritroso fino alla ragione del delitto. C’è un ordine iniziale, che viene compromesso dal crimine, poi ci sono le indagini, il delinquente viene scoperto e condannato, così l’ordine iniziale è ristabilito. Il *giallo* classico risponde alle domande su chi ha commesso il crimine, e quando e dove lo ha commesso e così via. Un buon giallo

richiama la regola accademica delle cinque “w”, che i pionieri del giornalismo anglosassone ritenevano fondamentali per iniziare un buon articolo: *Who? What? When? Where? Why?* (*Chi? Cosa? Quando? Dove? Perché?*)».

**E invece, quali sono le caratteristiche del *noir*?**

«La narrazione si concentra sul *Why*, le ragioni del delitto, sia per quanto riguarda le motivazioni personali, o addirittura intrapsichiche, del criminale, sia per quanto concerne le spinte ambientali».

**La letteratura poliziesca in passato è stata considerata una “sorella minore” della grande letteratura.**

«Le cose sono molto cambiate. Basti pensare che il n. 9 della collezione Sabot/Age, “Venga pure la fine” di Roberto Riccardi, è attualmente candidato al premio Strega».

**L’ambientazione del tuo nuovo romanzo è vaga, non parli più di Bari.**

«Ho inteso dare maggior peso ad aspetti universali, come il desiderio di affermazione personale o la forza dinamica dei sentimenti».

**Eppure è molto in voga citare la toponomastica della propria città, i piatti locali e riportare i dialoghi in dialetto.**

«L’ho fatto e lo farò ancora. Ma credo che sul localismo nella letteratura sia giunto il momento di una riflessione, per evitarne la gratuità. Per dire, mi capita di leggere storie ambientate nel Sud d’Italia che potrebbero essere ambientate tranquillamente in posti diversissimi, tipo Boston o Istanbul. Sono storie nelle quali l’ambientazione autoctona è solo formale e consiste nel richiamare i nomi delle strade o del bar più conosciuto di una certa città».

**Come è stato accolto all’estero il tuo precedente romanzo, *Lupi di fronte al mare*?**

«Un romanzo di quattrocento pagine con alcuni dialoghi in dialetto barese ha difficoltà a sbarcare sul mercato estero, perché le traduzioni risultano impegnative. Ad ogni modo, la versione spagnola, *Lobos frente al mar*, ha riscontrato un discreto successo ed è stata recensita da *El País*, il più importante quotidiano nazionale».

**Stai già elaborando il tuo prossimo romanzo?**

«Sì, riguarda l’incendio di un teatro».





## leggendo ... leggendo ...

rubrica di recensioni a cura di Brunella Colella Bruni

Due donne molto diverse le protagoniste dei due romanzi. Una, giovane, che fugge da una vita che sente bloccata tra un matrimonio ed una storia d'amore passionale con l'amante. L'altra, anziana signora che, nonostante l'età, non ha paura delle proprie emozioni e con delicatezza ed autoironia vive appieno i suoi inaspettati sentimenti.

### BUONA LETTURA !!!

#### “ Piangi pure”



di Lidia Ravera  
La Feltrinelli Editrice  
pagine 285 - € 18,00

Lidia Ravera racconta una storia in cui l'età avanzata dei protagonisti diventa l'occasione per un rinnovato inno alla vita.

Iris ha compiuto 79 anni da una settimana,

vive sola e gode di ottima salute, ma, da quando ha venduto la nuda proprietà della sua casa, pensa spesso alla morte. Non spiegandosene il motivo, chiede aiuto a Carlo, il maturo psicanalista che ha lo studio al pian terreno del suo palazzo e col quale ha la consuetudine di prendere il caffè nel bar di fronte. Da lui riceve il consiglio di scrivere un diario per contenere quei sentimenti minacciosi.

Iris lo fa; scrive, anche con una certa autoironia, di sé come madre, nonna e donna, delle sue paure e delle sue emozioni scoprendo così di essere innamorata di Carlo.

Tra i due nasce una tenera storia d'amore.

Ma lui, che doveva aiutarla a non pensare alla morte, si ritrova morente fra le sue braccia, alle prese con un tumore che gli concede solo pochi mesi di vita.

Incuranti di tutto e tutti, imparano a guardarsi l'un l'altra e a guardare il tratto di strada che devono ancora percorrere, approfittando della luce più suggestiva. Quella del tramonto.

#### “La danza del mondo”



di Maria Pia Ammirati  
Mondadori Editore  
pagine 588 - € 17,00

“La danza del mondo”, di Maria Pia Ammirati, è un romanzo che racconta la storia di Linda, una trentenne la cui vita è divisa tra il marito Carlo, con cui

vive un matrimonio spento, e l'amante Alberto, verso il quale prova una incontrollabile e fortissima attrazione.

L'attesa di un bambino sembra darle la possibilità di uscire dalla sua vita divisa e bloccata, ma un aborto spontaneo, la notizia di non poter più avere figli ed un ultimo pesante litigio con Carlo, spinge Linda a lasciare tutto e allontanarsi.

Getta via cellulare, carte di credito e documenti e parte verso il sud senza lasciare alcuna notizia di sé e senza una meta precisa.

Circostanze avverse la porteranno ad affrontare la fame, la solitudine, la violenza, la paura, ma troverà anche solidarietà ed ascolto da chi non avrebbe mai pensato. Un lungo drammatico viaggio che metterà alla prova la sua forza e le sue debolezze.

La fuga di Linda si trasforma in un'esperienza esemplare che ci ricorda la più antica ed indimenticabile delle lezioni: *per ritrovarsi, prima bisogna perdersi.*

# INCONTRO CON PAPA FRANCESCO

di Carmela Ferrara e Anna Maria Menolascina



**I**l viaggio a Roma della nostra comitiva di colleghi ha avuto inizio in un clima di fervente aspettativa, allegria ed emozione: dovevamo incontrare Papa Francesco!

Dopo una prima tappa d'obbligo per gustare un buon caffè, abbiamo proseguito per Roma e già nel primo pomeriggio eravamo nella **Basilica di San Pietro** in Vaticano per una visita guidata.

Abbiamo avuto subito l'impressione di trovarci di fronte a qualcosa di imponente e grandioso soprattutto per l'insieme degli elementi architettonici e decorativi che la compongono: il **Baldacchino di San Pietro** fatto erigere da Gian Lorenzo Bernini in stile rococò; la celeberrima "**Pietà**" dello scultore fiorentino Michelangelo Buonarroti, scolpita in un unico blocco di marmo di Carrara; la **Cappella di San Sebastiano** ove, oltre alla rappresentazione del martirio del Santo, si trova la tomba del beato Giovanni Paolo II; la **Cappella del Battesimo**

decorata con mosaici che troneggiano dietro l'altare; la **Tomba di San Pietro**, le **Grotte Vaticane**, dove sono stati sepolti numerosi ed illustri pontefici.

Il giorno seguente, dopo aver partecipato nelle prime ore del mattino alla messa of-



ficiata da Monsignor Giuseppe Laterza (segretario del Ministro Esteri del Vaticano) nella Cappella di San Sebastiano, ci siamo ritrovati **tutti in Piazza San Pietro per l'Udienza Generale** che il Papa dedica ai fedeli ogni mercoledì.

Dopo il rituale saluto di Papa Francesco a tutte le delegazioni presenti, con grande gioia ed entusiasmo, abbiamo assistito al "**baciamano**" **concesso dal Papa anche a Mimmo Valerio** (foto sopra), quale rappresentante del nostro gruppo di associati.

E' stato emozionante ritrovarsi così vicini al Santo Padre, ascoltare le sue parole e unirsi a tanti fedeli in un clima che rifletteva tutta l'armonia che il sorriso di questo pontefice sa trasmettere.

**Ultima tappa del nostro viaggio è stata Subiaco**, dove abbiamo visitato il **Sacro Speco del Monastero di San Benedetto da Norcia**, eremo del Santo che per molti anni della sua vita ha vissuto, in totale povertà e preghiera, in una grotta assai impervia ed angusta (2).

La suggestiva bellezza del monastero (1), incassato nella roccia e a strapiombo sulla valle sottostante, risiede nella pittoresca associazione irregolare di pareti scoscese, di volte, di scale ripide oltre che nella semplicità dei dipinti che rivestono le superfici rocciose dando loro variopinti riflessi.

Concluso il nostro pellegrinaggio, abbiamo fatto rientro a Bari arricchiti interiormente da questa esperienza che, se pur breve, ci ha appagati con la benedizione di Papa Francesco e il misticismo trasmesso dai luoghi di San Benedetto da Norcia.

Un condensato di spiritualità, cultura, allegria e, perché no, di buona tavola per cui un grazie va all'entusiasmo di tutti i partecipanti e, soprattutto, al nostro insostituibile organizzatore Mimmo Valerio.



# ULTIME CONVENZIONI

**utilizzabili solo su presentazione della tessera associativa**

Informazioni più dettagliate sul nostro sito [www.assobancrp.it](http://www.assobancrp.it)

Referente: **Anna Cardone** Tel. 080.5217729 - 339.6008195

## BAIA HOTEL

Corso Carlo Pisacane 84051 **Palinuro** (SA)  
Tel. 0974.930992 Fax 0974.930992/938887  
[www.hotel-baia.it](http://www.hotel-baia.it) e.mail: [info@hotel-baia.it](mailto:info@hotel-baia.it)

Situato nel cuore di Palinuro, con una vista mozzafiato sulla costa, dispone di camere climatizzate e di un ristorante con cucina tradizionale.

Il lido Mascalone Latino è raggiungibile con un servizio transfer gratuito.

**Lo sconto è del 15%** nella settimana di ferragosto e del **20%** in tutti gli altri periodi.

## PANORAMIC HOTEL PLAZA

P.zza Repubblica, 23 35031 **Abano Terme** (PD)  
Tel. 049.8669333  
[www.plaza.it](http://www.plaza.it) e.mail: [info@plaza.it](mailto:info@plaza.it)

Elegante albergo in pieno centro con tre piscine termali, vasche idromassaggio separate (all'interno e in giardino), SPA Love, centro estetico con stanze dedicate ai diversi trattamenti benessere, sala giochi, sala meeting, parcheggio privato.

I cicli di cura fango terapeutici, le inalazioni e le diete personalizzate sono eseguite sotto stretto controllo medico ed effettuabili con impegnativa ASL.

Le prenotazioni effettuate on line richiedono l'inserimento del codice cliente **cral2014convenzione**.

**Sconto del 20%** sulle tariffe ufficiali,  
**del 10%** sulle offerte e promozioni,  
**del 10%** sui trattamenti alla SPA.

## B&B Il Palazzotto

via Sirene 64 70044 **Polignano a Mare** (BA)  
Tel. 337.395917 / 388.3758974  
[www.bebilpalazzotto.it](http://www.bebilpalazzotto.it)  
e.mail: [info@bebilpalazzotto.it](mailto:info@bebilpalazzotto.it)

Incantevole B&B a pochi metri dal centro storico di Polignano a Mare, in un antico palazzo.

Arredato con mobili d'epoca e dotato di ascensore, dispone di una terrazza solarium con vista mare, camere con aria condizionata e connessione Wi-Fi gratuita.

**Sconto del 10%** sulle tariffe in vigore.

## PROGRAMMA TURISTICO autunno 2014

### Castagnata a CASSANO IRPINO

visita ai Monti Dauni:

### SANT'AGATA DI PUGLIA

25/26 ottobre

### SPACCANAPOLI - LUMINARIE DI SALERNO

visita guidata di Salerno

8/9 novembre

**(prenotazioni entro il 15 luglio)**

Gli interessati possono rivolgersi a:

**Mimmo Valerio** - [valeriodom@libero.it](mailto:valeriodom@libero.it)  
tel. 080.742496 - cell. 335.6733053

## NASCITE

La socia in festa è:

**Matilde Olivieri Fusco** per la nascita del nipotino **Daniele**, della figlia Caterina.

*I nostri più vivi rallegramenti ai genitori e ai nonni. Al piccolo, tanti affettuosi auguri di buona salute, felicità e benessere.*



**Gli uffici dell'Associazione rimarranno chiusi nei mesi di luglio e agosto.**  
Per comunicazioni sarà attiva la segreteria telefonica e la posta elettronica.

## ISCRIZIONI

- \* **Mariantonietta Altini**
- \* **Angelo Bonvino**
- \* **Luisa De Caro**
- \* **Francesco Defrancesco**
- \* **Michele De Martino**
- \* **Antonio De Marzo**
- \* **Matteo Quarato**
- \* **Marcella Tattoni**

Ci hanno lasciato:

**Maria Persano**

**Orazio Petrosillo**

Li ricordiamo con affetto e vivo rimpianto.  
Ai familiari rinnoviamo la nostra commossa  
partecipazione al loro dolore.

### **Associazione Bancari Cassa di Risparmio di Puglia UBI < Banca Carime**

**Presidente Onorario:** Vincenzo Pinto

**Presidente:** Andrea Dolce

**Vice Presidente Vicario:** Francesco Paolo Masi

**Vice Presidente:** Pasquale Caringella

**Segretario:** Carlo Lorusso

**Tesoriere:** Mauro Luciano Bruni

**Vice Tesoriere:** Giuseppe Di Taranto

**Consiglieri:** Anna Cardone, Fedele Castellano, Anna  
Maria Menolascina, Domenico Valerio, Carmine Vece

**Revisori:** Piergiorgio Perlini (Presidente),

Tobia D'Innocente, Stefano Fraccalvieri

**Probiviri:** Arcangelo Ferrari (Presidente),

Vito Di Benedetto, Edoardo Malknecht

**Redazione notiziario "Nuova realtà"**

**Direttore responsabile:** Francesco Posca

**Direttore editoriale:** Andrea Dolce

**Grafica e impaginazione:** Margherita Zompi Dolce

## VITA ASSOCIATIVA

S

2 **Assemblea Ordinaria 2014**  
*di Andrea Dolce*

6 **I nuovi Organi Sociali 2014 - 2016**  
*di Andrea Dolce*

7 **Il Sud raccontato da Lino Patruno**  
*intervento in Assemblea*

O

## BANCA

8 **L'ispezione della BCE:**  
avviato il cammino verso l'unione  
bancaria europea  
*di Gennaro Angelini*

M

9 **Il nuovo Comitato Direttivo**  
della FAP Credito 2014 - 2016

M

10 **Le marionette di Canosa**  
nella mostra di UBI Banca Carime  
*di Andrea Dolce*

11 **Una scoperta, una passione, una  
tradizione**  
*di Giuseppe Taccardi*

A

## SALUTE

12 **L'emorragia Subaracnoidea**  
*di Vito Troccoli*

R

## RECENSIONI

16 **Il cromosoma dell'orchidea**  
*intervista di A.Dolce a Carlo Mazza*

17 **Leggendo... leggendo ...**  
*di Brunella Colella Bruni*

I

## INIZIATIVE

18 **Incontro con Papa Francesco**  
*di Carmela Ferrara e Anna Maria  
Menolascina*

O

19 **Convenzioni**  
*a cura di Anna Cardone*

19 **Programma turistico**  
*a cura di Mimmo Valerio*

20 **Annunci**

**Notiziario dato alla stampa il 20 maggio 2014**  
**GLI ARTICOLI PUBBLICATI IMPEGNANO TUTTA E SOLO**  
**LA RESPONSABILITA' DEGLI AUTORI.**